濱江日報

康德四年十一月一日發行
發行人 楊墨宣　編輯人 趙秋濤　印刷人 王煥章
發行所 哈爾濱道裏經緯街 濱江日報社
電話 總務局 二七七九　編輯局 三一七〇　營業局 二七七九
零售 每份八分　一月 一圓四角 外埠加郵費兩角
每份三分　每月五角 外埠加郵費一角
◀第四六五五號▶
＝本報今日出一張半＝

敵受殲滅的打擊向南方敗走，目下由片野，平岩兩隊急追中云。

滿洲國物動計劃 關係各部將作最後決定
與日本相呼應確立自給自足體制

新京十一日國通電　關於本年四月至明年三月本年度滿洲國物動計劃之關係各部局會議，十一日午後起至深更，於總務廳會議室舉行，關於先時星野總務長官，岸產業部次長，片倉，佐等與日本政府間成立之根本方針作成之物動計劃，行檢討審議，此物動計劃，大體十五六日頃舉開物資物價委員會行最後的決定後，總務廳企劃處及產業部之代表者，携此東上，與日本政府間，再行數字的折衝，預定最後決定日滿一體之物動計劃，然滿洲國之物動計劃案，對處東亞經濟集團之新段階，對滿中所存在滿洲國不要不急事業之資材，極力節約乃至延期，一方決定置軍需並產業五年計劃遂行所要資材之供給，積極的確保為中心，依此與日本之物動計劃呼應，確立日滿華自給自足根本建設的戰時經濟體制，依此物動計畫之遂行銑鐵，煤，飼料等滿洲國側生產品之對日供給，滿產業計畫之進展，必然的增加，同時鋼材其他五年計畫建設資材之由日本對滿供給額，預想亦必相當之增加云。

依皇軍之援助與民衆之努力 冀中冀南呈和平氣象
向產業復興途上邁進

北京十日國通電　冀中，冀南兩地區，二月中旬，因日軍由津浦，京漢兩線所行之大包圍掃蕩戰，治安乃告完全確立，苦於鹿鍾麟軍，第八路軍榨取之住民，而今依皇軍之庇下，安居樂業，尤以冀南之大名，永年，威縣，冀中之南宮，冀縣，新河，束鹿，深縣等縣，恐懼共產軍而四散之住民，其百分之九十，於軍占領未滿一月亦皆復歸，並已創立小學校及日本語學校，治安維持會，亦於各所誕生，住民歡喜而與皇軍協力，[illegible]該地主產會，農務會等，[illegible]物之棉花，亦皆出現於鐵路之沿線，而由苦難之歲月中甦生矣，彼等皆專心於復興工作，其尤堪注目者，則如聯銀券代替舊法幣而登場之一事，直至今日，此等逃離鐵路之地區，聯銀券殆未流通，然因此次之掃蕩戰，聯銀券竟高其價值，是以皆爭相換取聯銀券，如斯華北[illegible]諸各地，而今皆於皇軍下蘇醒，產業之復興，可立復焉。

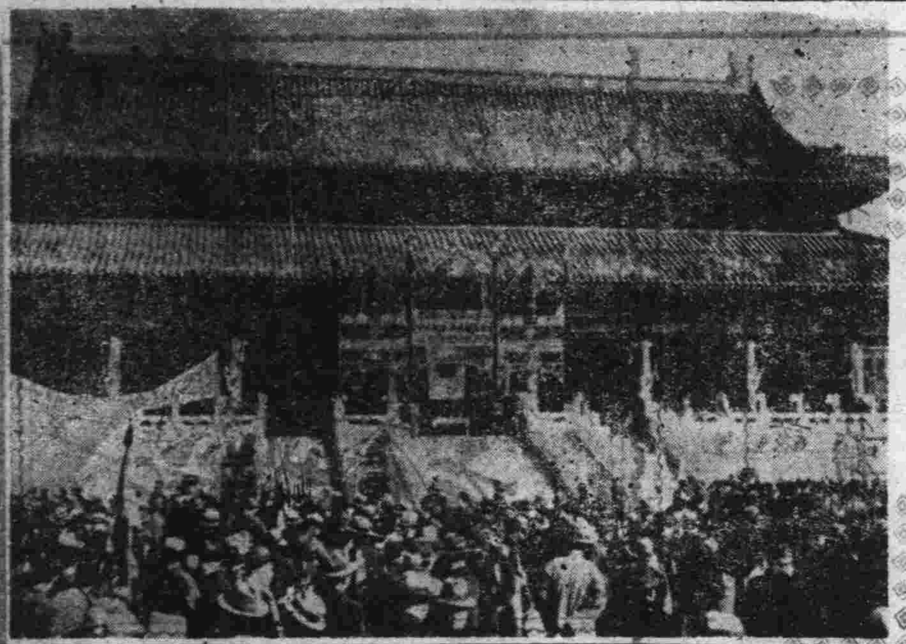

實行東亞新秩序建設
北京市開催市民大會

東亞新秩序建設紀念，北京市民大會，於八日午前十一時起，在北京太和殿，由余市長主席，於多數市民參加之下，盛大舉行。寫眞：即北京市民大會會場之全景

河內安南人與支那人衝突

河內十日發國通電：依支那避難民之橫暴，安南人與支那人之反目，亦惹起數回之集團爭鬭事件，故對華僑發出嚴重布告，在河內之支那總領事館，十日，在河內又復惹起大事件，午後五時頃，河內驛附近之支那自動車，裝設工場之支那人職工，對通行中之安南人，惹起事端，以三十名之支那人為中心，與多數之安南人，開始亂鬪，不聽土人警官之鎮撫，經約三十分之市街戰後，始由佛蘭西警官為之解決，雙方均有數名重輕傷者，十八名之支那人，被檢束，支那總領事館，一日，向當局申請，對支那側之責任者，願自動的嚴重處分，並發出布告，此次安南人，支那人之感情惡化，極堪注視。

海州敗敵五千 被日軍圍攻

海州十一日國通電　以海州附近為根據地之敵中央軍，被日軍攻擊受徹底的打擊，向西南方潰走後，敵數千，又行陸續集結，於新浦約九千而北上，日軍得此警訊後，即由平野，片野，本岩，生田，中島各部隊，於十日由東西南北，互相呼應而一齊攻擊，激戰八小時，至午後三時，

瀋陽命書院著作家
隆中策
明清民初人物誌
到哈寓道裏中央大街新北京旅館二樓六號談命兩圓批命另有定章外埠寄草批三圓中批五圓大批拾圓書某省生人日期件(內容優點)五行八字格局用神行運休咎流年月建吉兇難論六親等項剖解詳盡筆直書
各名人命鑑闡明命理要領實價小子二元二角大字二圓郵費在內
命理滴天髓全書
宣微價六角誠請命最精要之書
命理紫微斗數全書
精著
人人渴望現已出版實價一元二角郵費在內既足自己推算又可為人權衡經余批命尤書速購知星盤合星所屬若何命書院地址
奉天商埠地北經路永慶里隆中宅
命理專家隆中策介言
予自幼嗜研五行之說，弘景抄三命之略，唐宋李虛中平，徐子平，董數洞，晉學陰陽，大衍天文，亂世惟遵家之學，為余所研究之遺良，由於此乃也今之隆中策之，[illegible]
演江省民政廳長　賈文湧啓

日陸軍紀念日 在奉開日俄戰役座談會

在興亞事變下第三十四回陸軍紀念日，全滿各地對日俄戰役，化為護國之鬼之日將兵，舉行大慰靈祭，同時對埋於滿洲當時敵國俄軍將兵之碑，亦表示武士道精神，故在滿白系俄人，均落下感激之淚。在此陸軍紀念日，於奉天大緯路白系俄人俱樂部由舊政俄軍人所見日俄戰役，及聽取其回顧，開座談會，至夜深始散。

日俄戰爭當時俄軍之紀念撮影

二十一日春丁祀孔 新京市署擬隆重舉行
放送局於該日特行實況放送

新京十一日國通電：三月二十一日，為春丁祀孔之佳辰，新京特別市公署於該日特舉行隆重式典，並由各小學校學生前往參加與祭，新京中央放送局，為將此嚴肅隆重之式典，傳於一般國民計，該日午前十時，特行實況中繼放送云。

日陸之荒鷲 爆擊邕江口

廣東十一日國通電：日南支陸軍航空部隊，於十一日午前，對在邕江口附近集結之敵部隊，行轟炸施設，並對二水方面之敵陣，而降巨彈之雨，予以極大之損害。

被共匪殺害之 意宣教師 遺骸業經發現

北京十一日國通電：關於六日於山西省崞縣被共產軍慘殺之意大利人宣教師紀由尼普路克太其司祭，經日軍極力調查之結果，判明該司祭，於六日夜，在崞縣西方十二粁之上連狄村，布教中，被約三十名之中國兵，將其他中國人宣教師一同架走殺，神父立即於該村外被槍殺，不曾之神父遺骸，調查現場，發見一絲之手，鄭重收容云。

日大藏省免除 我國農產物關稅

東京十一日國通電：日本大藏省此次自日滿集團強化之趣旨，免除滿洲國農產物之關稅之方針，十三日午后[illegible]調查會，伴此將關稅定率法中改正案之大藏省原案附議決定後，於此議會，提出改正法律案，以正案中指定之品目，尚在研究中，未至最後的決定，但考慮與內地農產物之摩擦，桐，油，蓖麻子，由棉實油等五六品目，免稅約十萬元云。

關於捷克內紛 德國斷乎干涉

柏林十一日國通電：德國政府，對斯羅巴基自治政府改組問題，於十日視，希特拉總統，與[illegible]夜與李比托羅布外相重要協議，希總統於十日，對滿國側之態度，[illegible]干前緊急對策之限定，故有息通認為，德國政府對捷克中央政府，所任命之新斯洛巴基亞內閣，絕不承認之見地，由於甚難放任，將出斷乎干涉之舉。

日滿華市長會 于市長將出席

新京十一日國通電：四月七日，在日本東京舉行日滿華大都市市長會議，以資研究發展市政事宜，因是重要都市之市長，屆時均行參加我國首都于市長，定本月下旬由京起程云。

德國製造
梅濁尅星
特種梅濁尅星
滲透性特強 治療力特速
五淋白濁 一金斷根
淋病非透膜殺菌不能斷根，幾乎盡人皆知，無待贅述！惟真正具有透膜殺菌能力之藥物，舍德國「梅濁尅星」外，現在東西各國，尚無同等藥力之出品，此則為病家所宜注意者也！
哈爾濱道外六道街 柯爾登洋行總經理

北滿總代理店　哈爾濱八站南馬路二號 山本回生堂製藥所　日本賣藥株式會社 哈爾濱出張所　電話二九二零 六九七三　哈爾濱郵政信箱一一二番

五淋白濁內歐治淋
治淋藥最新發明 「內歐治淋」効力極強
藤子佐美兩醫學博士推獎之最新藥新治淋（ネオゾン）該所研究之結果而完成之淋菌力最強急性慢性之淋病消渴等服藥初期即能減退及痛必定斷根
醫治効用
急性及慢性淋病消渴尿道炎膀胱加答兒攝護腺炎巴魯托魯氏腺炎腎孟炎由淋病而起之誘發諸症
服量用法
一回用一個一日三回內服（飯後一時間）丸原個吞下之貧病而起之左之女子並發症以新藥アネナノル用內服白帶下子宮內膜炎卵巢炎外膜炎周圍炎喇叭管炎頸管加答兒後撓症尿道膀胱炎實質炎膣炎等之慢性子宮病及膣痒陰傷痛等
每三分郵票即奉呈試藥 各藥店均有
兵庫縣細川株式會社山本回生堂製藥所

德國補爾精 滋補健壯 戒煙奇葯 返老還童
補爾精說明書免費贈送函索即寄
遠東總經理 哈爾濱 阿葛公司謹啓
哈爾濱道裡中央大街即外國七道街拐角八四號 電話六八九七號
代理店 泰昌堂大藥房 哈爾濱道外正陽八九道街中間（即中國十六七二道街斜對面）

老篤眼藥
Eye-Lotion ROHTO
護眼須知
在事々都注重於明朗與俊敏的現代人、講求眼睛的健全及美麗、的確可以說係其生命線的、因此奉勸現代人、無論怎樣大家必得先愛護自己雙眸爲是、而且務須精確的曉得眼睛衛生法爲緊要、按據此見地就於所有眼病裏一般最易犯的結膜炎及角膜炎、大略述說於下
就於結膜炎（疲眼、沙眼、血絲眼、帶膜眼等）及角膜炎（花眼、星翳、風眼、白翳眼等）
一、結膜炎　[illegible]
對結膜炎 老篤眼藥之效果　[illegible]
二、角膜炎　[illegible]
對角膜炎 老篤眼藥之效果　[illegible]
現代眼科藥之最高標準
老篤眼藥即日本眼科醫界之權威、井上德國醫學博士、鑑於國民眼科衛生之根據、曾經研究多年的結果、由治療及健眼法之兩方面着意、依着藥學博士中尾萬三先生的指導、嚴密的製出來的、總而言之本藥係儘力蒐集日本醫學及藥學兩界之精粹、所以老篤眼藥可謂站在現代眼科藥之最高標準、而佔先的神藥
家庭藥之使命奏効爲首
隨時輕爽的用着使眼病能彀儘早治好、這就是合乎當做家庭用眼藥的第一使命的、老篤眼藥則就於優秀的歛收、防腐、殺菌、消炎、鎮痛等作用、總之於眼病治療上、必要不可缺之諸般作用均是完全具備、所以不但可以省略用他種藥液洗眼的費事、而且從速奏治病功效那是一定的
決不刺戟眼睛（即不麻不痛）
如上所述老篤眼藥究竟是係於實現近代眼科藥之理想的、所以點眼睛是、絕無可厭的刺戟（即不麻不痛）、異個的發覺像醒悟似的異常快感、這爲可以自誇的特色之一、不用說是在眼病治療上奏效、而且點用於運動之前後、或從事於讀書、記眼、裁縫等細緻的工作時、得驚人的最良效果
適應症
白翳、火眼、疫眼、爛眼、眵眼眼、血絲眼、花眼、星翳眼、風眼、[illegible]等、砂眼、疲勞眼、眼瞼緣炎、角膜炎、學校眼炎、沙眼症、疲勞眼、角膜翳、麥粒腫、淚囊炎等
結膜炎、結膜充血、眼瞼緣炎、角膜炎、學校眼炎
沙眼症、疲勞眼、角膜翳、麥粒腫、淚囊炎等
[illegible]、火眼、疫眼、爛眼、眵眼眼、血絲眼、花眼、星翳眼、風眼、[illegible]眼、[illegible]眼、[illegible]眼、衝傷眼、紅腫眼、乾燥眼等一切眼疾
發行 山田安民藥房　大阪市東區南久寶寺町　大阪市東成區[illegible]

哲學家鉄嘴張啓事
鄙人幼讀經易諸書，又味於時事，自知功名無份，專攻命相之學，問世以來，承各界垂青，自知學識淺陋，不勝愧身之至，適逢春節，答謝諸君，以不惜時間與精力減價批命，一月望信我諸君勿失此良機，為盼欲知終身富貴命運優劣者，請於一切集象，與六十餘年流年本年的月令，講將生辰年月日時寫明回信地址，隨信寄來郵票一圓，收到後四天批回，外埠概不加價，空函恕不答覆
通信處 哈爾濱市道外北五道街大龍園對門 哲學命館便委

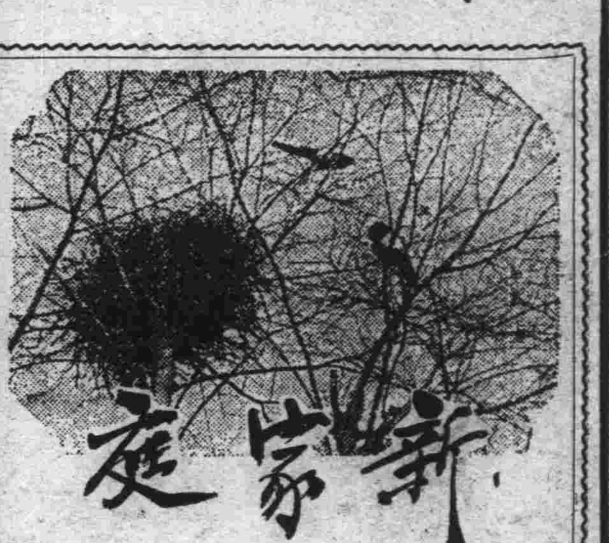

眞正的化裝原理

時代女性應該知道 不在粉黛而在精神修養

現代的婦女們，每一談起來化裝，必要先說眉毛怎樣的描畫，口紅怎樣的塗染，睫髮怎樣的湯烙，腮部怎樣的豐艷誘人，身，怎樣的曲線美……大多數是受了西方唯物主義的勸染所致，至於我們東方固有的唯心主義產生的精神化裝，大多數自稱時髦的婦女，整個的把他放在一旁，實在令人可歎的呀！現在我要問問大家，一個沒有道德而且還沒有學問的女子，有幾個俱有人格的男子，喜歡同他交遊來往和同他久處一起呢？德國的新詩家海依尼說過：

美人和好的風景畫一樣，初見很好，久則飽而厭之，若同一位有教養的女性在一起交遊或居住，愈交遊居住精神愈愉快……

請君想一想，這話合乎情理不合乎情理？再有友邦菊池寬說於女子教養上說：

「婦女的品格高尚，知識充足，雖然是屬於個人的問題，然而可和支配她一生的結婚生活有密切的關係，有教養的女子和無教養的女子，入了結婚生活以後，他們優劣的差別，有若雲泥……教養是女性最好的化裝」齊脂染塗的化裝，不過一晝夜，精神化裝——心的化裝——道德學問——乃係一生的，並且日新月異，向着延伸，絕不能像花那樣的有枯萎之期……」

所以現代的女人，除了物質黛裝粉面的化裝而外，要再能够精神化裝，那不更能使令妳愛的愛妳者愛妳嗎。

度過盲動的青春 才是女人的幸福期

眞的青春是四十年代

女人在四十左右歲，是更年期，所以生理心理，都隨之而變，怎樣身體堅實底女人，也免不了這生理波浪兒啊，到現在雖已具有貞淑溫良，賢妻良母底好評好譽，也驟然間暴露着愛好愛慾生活，這時期，生計安定，子女長大成人，所以自己底責任也輕微了，這眞是滿足慾望底好時代，可是最容易被「由母而女」底誘惑，願意似少女同樣的動作

然而，家庭之羈肘，社會之不許可，到底有不敢露骨表現……而他們代償的心理，就由這愛慾湧出虛榮，耽溺娛樂，陶醉化裝，總想比其他婦女高出一頭才好，又好向他顯示自己年長處，謂妄想再一度少性〔青春〕更佳更妙，所以極端美化風流化，同時，慈善心，嫉情心，都很强大，尤其是忌妬心更巨烈。

四十年間，是女人的正旺盛期，女人的樂期，也可說是，女人享受夫婦快樂的時代，決不可錯想是女人的末期，晚年，嘗這時代，才能玩着味女人的樂趣（眞青春）。試看，有的婦女，對於年紀，大多數，都少說一二歲，有的都多說上一兩歲，這多說的婦女，才早晚得中年期，是女樂園「眞青春」的緣故。

若恐懼中年期和初老期的心過强，及一味追想青春時代，美華並現，衰煩惱，必早期造成老衰，可是，也不可忘了年紀，故意去作少婦之狂態，反招男人之煩惡，眞青春的四十歲時代，須要沈着，而且充實，並非外形的，要心身體的。

爲保持少性，不可妄知年紀，徒作無益的扮飾，務要認清，自己年紀，取如年紀相仿的修飾和動作，這本雖然看之沒什麼變，其實到很難辦的，知道强使自己少性，能早期招來老衰的女人，是分外的少啊！所以，一般婦女「願年紀如何，心理如何，生作十歲八的行爲，像這樣的女人是很多，成爲夫婦不圓滿的禍根。〔未完〕

母親們應答應 嬰兒的請求

衛生生活是嬰兒的需要

除了夏天的時候，他們長到三個月時，就可以每天給他們占滴魚肝油吃了，免去得軟骨病，三個月的嬰兒給三十滴，六個月至一週歲的每日給八十滴，三四個月以後的他們，就可以給青菜泥吃了，如白菜，菠菜，蘿蔔，水果，雞蛋等，吃乳的次數，等十三月就可以吃軟飯，自然漸次減少了。

母親們每天爲他們已經很累了，但是他們每天還要吃她的乳，把她的力量都吸了去，所以在一週歲的時候，母親不要再餵他們乳吃了，停乳最好在春天或者秋天。

平日嬰兒的大便，每日非一次至四次不可，如果便不通，最簡單的方法就是用沒有鹼性的肥皂一小塊，長約一寸，放入嬰兒的肛門內，容他一兩分鐘，嬰兒的大便立時活動了，如果加有稀薄，綠色，次數增加，那就快請醫生給他們診治吧！

平常嬰兒之臍尚未愈合時，千萬不可用盆沐浴，只要每日以温水洗其頭面，手臂，身體，後以軟布擦抹其全身，蘸以橄欖油即可，臍帶脫落以後才可以用盆水洗澡，天熱的時候，不必抹油，最要緊的是在初次洗澡的時候，不要因猛然下水，或者水太熱而使小兒驚愕，對於洗澡的印象太壞了。稍長的兒童沐浴，母親應當曉得他們的心理，把許多可以放入水中的玩具浮上水面，兒童自然一面玩，一面樂於就浴了。洗浴應當快洗快擦，乾爽，不可慢慢磨蹭，洗完後再撲子，肛門等隱處不可不使乾，都應當用撲粉。除非不得已時，不要常常移動他們，也不要早走路，可以叫人看他們，扶抱太早，變成羅圈腿，可以變成駝背，這都是母親應知道的。（完）

時代姑娘必讀 美容術小探討

每逢宴會或跳舞的時候，兩手和臂膀也應該在面部三樣，施上化裝。

美的脚，特別是美的腿，很能引人，鍾動，愛慕，但其健美方法是與兩手和臂膀入都相似的，所以在這兒，除了應該特別注意的幾件事外，不多贅述。

，普通的健身術，如打哥兒夫球，散步等，反使女個女子脚膀肥胖，不如採用比較適當的練習，每日起床時，或就寢以前把脚骨以大脚的一部份緩徐的左右交錯地懸空畫圓圈，或以蛋形石一個擲地上，用足指抓起，或者在浴池裏伸直兩腿，向外開展，復向內併合，都能使腿部的筋肉屈折的實行運動。

此外，腿上的汗毛千萬不要把刀剃去，應以拔毛藥使之脫落。一日之中，每兩週間，有一次修理足指甲的機會則更好。反是指甲不修，步行時不舒暢，而又難看。穿鞋子也是很重要的一面事，第一尺寸要配脚，第二要傳得什麼地方應穿什麼式樣的鞋子。假使一個姑娘遊山，却着上一雙高跟皮鞋的，那並不醜，僅僅顯示她知識的欠缺。

身體肥瘦的與姿態美有莫大的關係，所以常運動是必需的，但是所謂運動，並是一定要擲起啞鈴和木棒來練習激烈的體操，若果能請教專家給特別的指示，作一種有紀律的身體練習，很足以使體態輕盈，婀娜姿態美，女子便成爲奇跡了，若是她每隨時使用按摩器及照射健康光，更足，使精神舒適，煥發，她最好安逸地睡眠八小時，儘量的多喝些清水，這都是保持女性美的要素。

她還要時常檢查體格，偶不幸發生了自己的體量過重時，便不得不利用減重機使體態恢復從前一樣的輕盈，大半女子肥是由於飽食終日，缺乏運動，那麼，減少食物也是一個最好的好方法。

每日入浴是必要的，它可使皮膚和血液循環，可得實益，浴時還須預備洗澡鹽，油膏，香水，及潤膚藥等物，再以毛刷，海綿或絲瓜瓤仔細擦洗，出浴後，無論如何要用乾透了的毛巾擦拭一遍，最後纔用粉撲輕輕將粉塗上，撲粉，有時在未踏入浴池之先，遍身都用油膏塗抹一遍，這樣更可使肌膚光澤潤勻。

無論她能怎樣愛日光浴或戶外遊泳的摩登女子，斷然不可讓太陽光晒焦了自己的皮膚，總要塗上相當的油膏加以保護。

乳房和臀部不可過分發達，因爲不實際上有許多的誘惑的東西。（完）

民生部立案 私立哈爾濱協和學社 康德六年度 續招新生

一、開學 三月二日正式開課
一、報名 自即日起至三月十九日止
一、考驗 第二次試驗三月二十日上午十時
一、社址 哈爾濱道外正陽十六道街路北八號

拍賣及拍定期日公告

債權人哈爾濱中俄房地業主公會債務人瓦爾喀索瓦

右當事人間之康德元年（執）第七〇五號不動產事件債務人所有末尾記載之不動產拍賣如左本件不動產執行官占有之拍賣之日時康德六年 月二十三日午前十時拍賣之場所哈爾濱區法院拍賣之方法投票拍定期日康德六年三月二十七日午前十一時

康德六年三月二十日 哈爾濱區法院

不動產之表示 一、如另紙記載之目錄

此最低拍賣價額 一、國幣一萬一千一百七十九元七角五分

目錄 基地（附期限建築地權）面積一四方丈二〇方尺

坐落 哈爾濱市南崗郵政街五一號 東至五號 南至郵政街 西至中央銀行 北至五十號

右地上建築物 磚樓房一所附地下室 面積……平方米突 右附屬建築物 木板房 木板堆房……（以上）

遺失圖章緊要聲明

啓者敝號於昨日不慎遺失橢圓形圖章上刻鴻發盛福記及俄文鴻發盛字樣深恐落於他人之手發生意外特此聲明作廢

道外小五道街鴻發盛福記啓

永祥號緊要啓事

啓者敝號夥張鳳吉姜寶蓮二君另有他就已自元宵節後出號與敝號完全脫離關係嗣後該二君在外一切行爲概與敝號無涉特此聲明

道裡十五道街永祥號啓

霽虹打字傳習所招生

打字科 普通科隨時入校 速成科各三十名 完全科

承打各種文件

新購日文打字機數台 夜課補習一班三十名 備有清潔宿舍 簡章附郵票二分 地址哈爾濱道裏外國七道街十一號

醫學博士林特聶爾

專治淋病皮膚花柳膀胱等病

聘有滿語翻譯 接診時間 每日午前九時至十時 午後四時至七時

道裡斜紋街五十號二樓第四戶 電話五一二六〇 靠子街中間

專門耳鼻喉科

醫士連衣聶爾 現已返哈照常應診

道裡外國四道街二十五號第四戶松浦洋行迤西 電話七八一九

接診時間 每日午前九時至十一時 下午四時至六時 星期日停診

德國醫學博士 布爾蘇闊夫

專門包治 淋 濁

專門治療 花柳科 皮膚科 心臟科

接診時間 午前八時至十一時 午后五時至八時

地址 道裡外國四道街路北三十五號二層樓上

哈爾濱馬迭爾旅館

道裡中央大街一一三號 電報掛號哈爾濱一馬迭爾

哈爾濱唯一之大旅館 位於最繁華中心地點

房間不帶浴室者每天由兩元至四元

房間帶浴室並梳粧台者每天由五元至八元

每住過一星期者按九扣計算

每住過一月者按八扣計算長期住者則廉價面商

飯店咖啡館 備有早餐午餐晚餐價碼低廉如有訂菜及酒席價格亦格外通宜宴會每人由二圓起碼

旅館附設電影院舞廳酒吧男女顧客

大光明電影院

十一日 十二日 十三日 濱期不多 只此三天 午前十一時開演

今日獨家公演 舉世無敵名片

雷雨

今日票價 樓下一律 二角五分 加演新聞影片

到處轟動 新華鉅片

後母熱情：大兒子愧對父親 手足熱情：打出手原來無名 少女熱情：親兄妹幹下醜事 父母熱情：書生兒女慾火

陳燕燕 談瑛 梅熹

王引 洪警鈴 周文珠……合演

勢必擁擠 早臨請駕！

新片預告 彈性姑娘 十七日公映 十四日映 兄弟行

華樂舞台 道外十六道街

早：張桂燕 美艷君 鑫艷秋 董盛岩 郭玉崑

晚：李蘭亭 美艷君 鑫艷秋 楊維娜 郭玉崑 徐東霞 董叠岩 徐東明

斷腸樓 打花鼓 鐵牡丹 英雄會 都 闕 三岔口 五花洞 戰宛城 賀后罵殿 空城計

新舞台 道外北四道街

小月霞 小黛玉 蕭寶華 韓寶春 方寶成 花桑樓 小桂花 小荷花 金雪芳 蕭麗華 韓寶春 方寶成 花桂樓 筱桂花 小荷花

美奪夫 絲絨計 花媒蝶 花蝴蝶 大拜廟 八人寶 三節烈 因果美報 天水關 五本血淚碑

巴拉斯 電話七五〇四番

下期本月十五日起祇演三天

新片新版！ 趙丹··白楊 偉大作品

十字街頭

今天開演 上午十一點開場

田園春光

滿洲映畫協會出品

主演 杜撰 張敏 李鶴 劉恩甲 戴劍秋 周凋

馬迭爾影院

今天演 三點半開

風流詩人

光陸有聲大戲院

哈爾濱道外六道街 電話八九七五番

今天放映新片

田園春光

李鶴 張敏 主演

田園裏的風光！社會上的人情！

滿洲映畫協會出品 對白歌唱有聲巨片！！

下期准演 飛來福

國泰有聲大戲院

哈爾濱道外十六道街 電話八九八一番

今天兩大貢獻

新華影片公司出品 對白歌唱有聲巨片

女少爺

袁美雲 王引 主演

女扮男裝被看破 半張照片發了財

續三集化身姑娘

同時加演 聯華影片公司出品

良宵

談瑛 湯天繡 王桂林 主演

下期放映 恐怖之夜

平安電影院

修理內容 暫行停演

亞洲大戲院

（今天開演）明星公司有聲對白奇情鉅片

古塔奇案

龔稼農 王獻齋 王徵信 主演

下期開演 藝華公司有聲對白佳片 花開花落

福臨號西服皮貨帽店

新到大宗呢絨毛布，平斜紋人絲緞，人造毛布，備有各樣男女西服大氅，協和服，風衣，工務服，各式便帽，批發零售均所歡迎，承做手工定價低廉

道裏中國八道街路北三十三號 電話七一六三番

中央大舞臺 濱江豊潤六道街

早場：陳鐘鳴 小少台 林曼雲 時青山 梁慧崑 馬連香 綠染秦 陳盛奎 章三奎

盜宗卷 探窰 戰冀州 弓硯緣

晚場：林曼雲 陳鐘鳴 富立恒 梁慧芬 張蝶琴 陳盛香 綠染奎 章三多 賈多才

趕三關 陽平關 全本碧玉緣

大同電影院

今天准演 兩大名貴鉅片 全部有聲對白歌唱

轟震世界

雄據世界銀壇寶座 榮得全球最高獎牌 美國環球公司出品

世界王者

同時加演 神怪滑稽片 新月宮寶盒

下期准演 對白巨片 恐怖之夜

孔氏醫院

分科治療 住院隨意

埠頭區山街吉林街拐角 自動電話一六九七二番

哈車站增築工事
今年夏季即可興工
完成後即無狹隘不便之感

貨客輻輳，愈顯狹隘之哈爾濱站房屋增築與改築一案，經過種種計劃，約於本年五六月間，即可實現。俟完成之後，素感狹隘不便之哈爾濱站房，將見新的氣象與緩和情形，茲將計劃實現事業誌下：

△第三站台之上屋——查車站往返停滯之列車較多，共分三個站台，第一二兩站臺，均有上屋之建築，惟第三站臺尚付闕如，計劃亦建築同樣之上屋，以免上下車之乘客，受雨雪之淋漓。但現在鐵質缺乏，故擬以木質建築站臺之上屋云。

△出口指導所——現在出札口側稅關事務所，及小荷物辦理所旁，建築中之保稅倉庫，即將竣工，成爲共同倉庫，移出空室，設置觀光指導所，以求旅行客人，市內觀光之便利。從來改札口旁，無手荷物辦理所，預定於指導所旁新設云。

△三號候車室便所——從來三等候車室，無便所之設置，均在站前廣場中。今後預定於三等候車室小荷物辦理所旁，新設便所，以謀旅客之便利云。

今次之防衛訓練
韋省長發表講評
大體良好＝希望再有進步

爲防衛哈市上空及強化防衛陣容起見，以本市防衛部及市警各防衛關係當局，與參加防衛官民一致活動之下，乘友邦日本陸軍紀念日慶祝佳辰，施行本年度第一回北滿前衛哈爾濱市之防衛訓練，其經過實況，已誌報端。惟於防衛演習完了之當日午後六時三十分，除由韋省長利用無線電，向全國民衆放送外，關於今次防衛訓練，當時以韋濱江省長出巡所得實現，發表如左：

非常集合　動作迅速

一、今次哈爾濱市防衛大演習。當以哈爾濱市公署，警察廳防衛本部，以及鄉勇奉公隊等，各有職責參加演習者，於召集集合時，能以迅速齊集一處，已較去年大有進步。無論參加演習者，關係機關，各特殊防護隊等，均能於奉到命令之下，而以敏捷之動作而集合之，迅速者三十分鐘，遲者僅不過五十分鐘，即到達集合地，如今後能再加以研究，倘遇將來適用時，再爲迅速，是所盼望。

市民宜知　警報傳達

二、關於今次防衛演習時之警報傳達，司鳴笛責任者，均能按時盡職而傳達警報於全市。但聽到警報到達之一般市民，而均漫不關心者，對於此點實不能不表示遺憾。其關於警戒警報，或空襲警報，以及空襲警報解除等，每分每秒間，均有一定之警報次數，深望不關心此點之一般市民，宜特別注意，希望將來再演習時，俾得佳良之效果。

平素訓練　交通整理

三、關於防衛演習時之交通整理事項，一聞警報遞來之後，須於二十分間，或迅速予以斷絕交通，並於今回防衛訓練，而在市內設有三處避難所，保爲防止空襲時，市民無所措手足，而防秩序之紊亂，是以對交通整理，以及遮行斷絕交通命令及習慣，須於平素，即須養成者，遇有災害時，聽受交通指導者之指揮及進行，今次之交通整理，大體不差，惟倘有一二點未能注意者。

消火防毒　均有進展

四、關於今回防衛演習時，在道裡外南崗各方面，防衛演習之消防救火，以及防毒等作業狀況，均較前有進步。但倘有賴諸市民或一般協力者，爲萬一或任何災害時，或某地發生災害時，防衛本部或有不知不覺者，於先發覺災害者，無論市民官吏必須迅速向防衛本部，或關係方面報告之，對此須賴市民與防衛本部有以緊密連絡協力，方能達到。簡而言之，爲紀念友邦陸軍紀念日，而今次哈市所舉行之防衛訓練，大體良好，此完全由哈市各方面援助之功也。本人（韋省長自稱）除深向各方表示最大之敬意與感謝外，同時更望進一步研究，對結成日滿一體之防衛陣，再加一層努力，以期達到鐵壁鞏固云云。

復活濱綏線之玉泉避暑場
以期市民利用避暑
收買外人建築之別莊重加修理
並引繼電線裝置電燈造成遊園

在過去舊北鐵時代，所管之三線避暑地，西部線設定爲扎蘭屯，南部線設定爲第二松花江，東部線設定爲二層甸子（即今之玉泉）。而自九一八滿洲事變發生以來，在玉泉方面，似爲市民忘爲避暑適地，而僅以滑雪場及遊樂場所目之。故哈爾濱鐵道局，定自本年度起，再喚起市民之記憶該處爲避暑適地，以同局福祉系爲中心，作具體的充實該地避暑場準備，將該處外國人建築之避暑別莊十數處，業經無人居住，漸次荒廢，收買修葺，以廣向市民宣傳，復活該地避暑場。並擬由阿城或哈爾濱方面，引接電線，設置電燈，以期造成濱綏線之綠地遊園，振起市民郊外遊覽之興趣，成爲哈爾濱市民之保健地。對此，目下正由哈鐵福祉科當局，研究協議中。

爲期觀光事務整備
關係機關今日開協議會
作進一步討論希無遺憾

哈爾濱交通會社，哈爾濱站，國際觀光局，哈爾濱觀光協會等四關係機關，鑒於此初春之時，天氣漸暖之候，而來國際都市哈爾濱觀光團體，當必日見增多。是以上開四機關，於本十[illegible]後一時起，假車站前大和旅館開會，討論對於觀光團體辦理方法，觀光乘車之費用規定及觀光大汽車之準備等事項，並其他種種協議，今後哈爾濱觀光陣容，將見更進一步之強化云。

滿赤堀江厚生部長
預定十五日來哈
籌劃看護婦養成經費

滿洲國赤十字社濱江省支部，鑒於處此非常時局下，依中央本部之意旨，對於救護需要之看護婦養成，爲當今之急務。是以日前假道裡赤十字社病院，開始募集，應募之日滿系女子，約數十八人，已考試完竣，約於本月二十日，正式公佈。但對於此看護婦之養成計畫，以二年之期間，授以相當之學識，勢必有充分之經費，方可達成。該項預算，實感困難，所以中央本社厚生部長，堀江憲治氏，今次赴牡丹江，佳木斯視察中，計畫在該兩省建築大規模之病院，就便來哈視察哈十字社病院設備之狀況，並省支部事務處理之情形，然後對於看護婦養成之經費，有所籌畫云。

電電講習生
派赴各地服務
第二期生增員
定四月中招考

爲養成優秀之電電幹材，以滿洲電信電話株式會社，本社在新京設立之電電養成所，第一期講習生共計三十名，業於日昨（十一日）午前十時，在本社第二會講室，舉行卒業式典。據聞此項養成之人材，將即次第派往全滿各電電會社與各中央放送局服務。並聞第二次電電講習新生，將於四月中招收，並由第一期起，將逐加增員至六十名云。

農事合作社
各種設備事業
規定項辦法

濱江省農事合作社聯合會，自改組以來，對於農事事業進展上，特別加以整備，對於農事作社各種共同利用設備事業，規定左列三項辦法：

（一）農家利用合作社的共同作業場，大豆，小麥精選機，大豆，小麥乾燥機，噴霧機，除草器等機，以及利用脫穀等設備，以圖農產物品質的向上，而售價提高，則收入增多，且因利用機械，而勞力減少，而支出更因勞力減少，而支出節省，殊與農家經濟有莫大的利益。

（二）農家利用農事合作社的共同加工場，如小麥製粉機，包米粉碎機，醬油壓搾機，旱烟乾燥機，棉機等等，就可以使農產加工，而使用自家生產之優良品，可達到自給自足之目的，既可免去出賣生產物的損失，更可節省購買消費物品的支出，這是一舉兩得其利益的。

（三）農家利用合作社的共濟設施，如共同濟場之設置，可增進農民之健康，期保健之徹底，又醫藥之販賣，可免去疾病之痛苦，而得到生活之安定向上。

大豆價格昂騰
哈交易所島田理事長
昨日發表談

自春以來，大豆價格昂騰，已成爲世上注目的，各方對之，有種種之臆測，政府方面，亦重大關心。關於該問題，哈爾濱交易所理事長島田千代治氏，十一日發表如左之談話：今春來大豆之昂騰，係由於圓集團內之諸物價，尤以[illegible]之好況，故而提漲，非常穩健，行市之成行漸漸提漲，可見業者對日之非常相，係如何之認識，阻害我滿洲國之國策大豆輸出遂行之過當騰貴，絕對防止之，當交易所並交易人組合，亦研究此對策，最近實施，自肅自戒，順應國策，以期生產市場之健全發達云。

春丁祀孔實況
放送局中繼放送
促進民衆尊孔之觀念

本月二十一日，爲春丁祀孔，屆時除各省縣旗市，一致盛大舉行祀孔典禮外，各中小學校學生等參加下，亦隆重舉行典禮。新京中央放送局，爲欲將首都祀孔隆重式典介紹於全國民衆，並了解尊孔之義意起見，已決定於當日（二十一）午前十時，由新京放送局男女局員活動下，決將當時京中祀孔典禮隆盛實況，中繼放送，促進尊孔之觀念云。

國際觀光局
北京辦事處長
來哈後之聯歡

鐵道省國際觀光局北京辦事處處長武部英治氏，爲視察滿洲國各地繁榮之情形，與觀光事業之狀況，於日昨來哈，預定於本月十五日午後零時三十分，假座車站前大和旅館，宴請在哈各機關首要，藉以聯歡，並報告視察所得之印象，以研究觀光業務之前途發展云。

公和利
春日的服裝——
西服大衣
呢絨衣料
時式呢帽
男女靴鞋
俱到有大種新貨
花樣翻新定價低廉

櫃夥携款潛逃懸賞緝捕

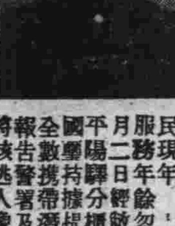

啓者敝櫃夥戰國璽字玉文，又名西民，現年二十九歲，山東掖縣人，在敝號服務年餘，忽然良心改變，於本年二月二日經敝櫃外員由牡丹江匯至平陽驛分櫃國洋二千七百元，令戰國璽持據提款，詎料伊提款到手，竟全數携帶潛逃，不知去向，敝號當即報告警署及憲兵隊存案查緝外，特將該逃人像片刊印報端，仰請各省縣官商士紳等分神查訪，如有訪知詳細下落，密向敝號通信，謝金五十圓，如若查獲報官逮捕者，隨後示知，酬金二百元，決不食言，特警聲明

牡丹江省密山平陽鎮福泰號製粉廠

郭松齡事變始末記
業已出版　開始發售

歡迎本外埠各書局代售

凡購有預約券者　請持券前來換書

本報營業局啓　電話二七七九

三江省方正縣大羅勒密裕方林業公司董事會啓事

敬啓者竊爲裕方林業公司於康德元年十月間董事長李叔延君病故，本擬召集股東常期會議補選董事，因營業連年賠累，竟致股東常會迄未召開，旋於四年經理辛托乘股東鴻福，五年度營業比往較佳，諸般之久，符定章而利進行，詎至本年春季未及開會時，而方正縣街被匪沿燒，本董事會房屋及一切賬簿物品焚化已盡。春經理隋捷三辭職，當由董事鄒瑞亭爲臨時權宜經理，至今年六月間不幸鄒瑞亭辭故，即由董事張景隆爲臨時權宜經理，幸托乘股東鴻福順塲，以告慰，並擬定期具函召集股東大會，其餘股東名簿及股票根據均被燒燬，名次過多，殊難記憶推測，辦法必須登報聲明，刊期三個月以代函召，凡爲裕方林業公司股東者，務於康德六年四月一月携帶本名股票，親臨本公司換領新印股票，以資保存而重權利，倘有特別關係，如期不能到會時，須於開會後展期兩個月，務將股票寄來，認爲有效，如在展期內再不到會，並不將股票寄來者，即該股東之股票即失一切之權利矣。

三江省方正縣大羅勒密裕方林業公司董事會謹啓

謹告 友邦滿洲國各位醫家

較從來輸入之歐洲製品優越

非特異性的免疫劑出世

翁睦寧　扣美透

東洋同種製藥之始祖

OMNIN COMET

オムニンコメット

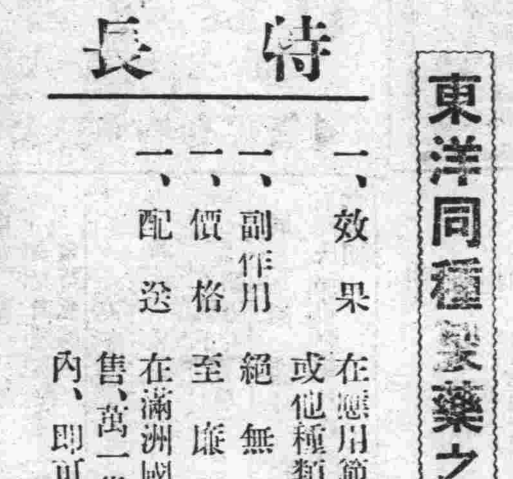

滿洲醫科大學附屬病院　滿鐵各病院　公私病院　均賜採用之榮

特長

一、效果　在應用範圍上較歐洲製品或他種類似品、絕對優越
一、副作用　絕無
一、價格　至廉
一、配送　在滿洲國各地藥房均有出售、萬一貨售淨時、於數日內、即可直接從本社送品

適應症　流感肺炎其他

爲各科權威之本藥。對於實驗報告。已逹數千。關於之熱性炎衝性。傳染性。化濃性諸病及結核熱等。有效無害

包裝價格
一cc……五管裝……一、六五
〃……一〇管裝……三、二〇
〃……五〇管裝一五、〇〇
〃……一〇〇管裝二七、〇〇

贈送詳細說明實驗書

製造發賣處

株式會社　黑田藥品商會

本社　大阪市東區今橋二丁目
支店　東京市日本橋區本町三丁目

▷第二十一期◁

無線電影將成功 風行後坐家可看

繼聲片發明而後，電影科學上的又一進步，無線，便是無線電影了，所謂無線電影，可以當做一種家庭電影，在十八吋乘二十四吋的銀幕上放映，正和一頁報紙的大小一樣，然而銀幕的大小，也可伸縮，而最大的可用八吋乘十吋的銀幕，所以也不限於家庭的放映，研究無線電影的專家，已有不少次數的努力的研究，將無線電影的銀幕放大，而還在一九三〇年時，他們所採用的都是舊法，現在他們已放棄了旋轉式的天盤制度，使六吋寬闊的影片映在銀幕上面。

研究無線電影的著名專家，是涉萊金博士，這種無線電影，在歐洲各國也曾試映過，但涉萊金律可使電影，由於陰極射管的作用，能夠放大，現在我們所企圖的家庭無線電影，也就潛伏在這個原則下面，神秘的活動電影機，人們每是叫做取無線電影的『眼』，是一個很大的通氣管，放在平坦的末端，這末端就是最初顯出影像之地方，有一個鏡頭，把影像放大而放射到銀幕上面，先此，在『眼』上的影相反射在一面鏡子樣的幕布上．幕布在小箱蓋的旁邊，箱蓋可移高或傾側，使無線電影放映在觀衆之前，此種發明，已除去了家庭電影上的一大障礙，研究無線電影的人，相信這種電影，是家庭中招待賓客的最適當娛樂，將使全家的人，不必抬起了頭頸，可以靜坐一室，觀看電影，而眼睛不覺得疲倦，但這種結果，也是用許多心血去換得來的。

將來無線電影盛行以后，無線電影機的售價方面則將怎樣？現在的放映機每架至少要美金百圓，但據說大量出產之後，可跌至十元．無線電影的收影機，現在要費三百元至六百圓，才可造成一架，所以將來大量發售，也要合於一般人經濟能力，也是一個重要的問題，不過就無線電收音機的經驗上，我們知道多經一次改良，構造就愈是簡單，而售價也因以跌落，等到大量生產之後，售價也愈見低廉了。

家庭無線電影，光的問題，最少限度，每方吋有十分之九支燭光，現在科學家正努力研究電子槍．螢光性銀幕材料，光學系統真空管，無線電循環和光鏡等，都是無線電上最近的成功，同時，無線電影更可減少觀衆過多的弊病，十八吋乘二十四吋的銀幕，可供觀衆四十排，收影機的製造，可用較大的銀幕，但放映擬所受的影象之是有相當的限制這種活動電影機，在十年之前，早已發明，此後逐漸改良，事實上是一種電子督，目標是螢光性的銀幕，接受七吋乘十吋以上的影象，唯一方法，就在活動影戲機放大，但要顧到不使其糊模，這是無線電影唯一的要素，因為主要的一點，就在使影像在銀幕上活動，非常的清晰，使觀衆不必目力用得過度，而最適當的銀幕，是在角度二十度中，不使光線消減的。

電影小說 ●●（國法無私）●● 穆恭 〔續〕

『我們不幸的青年』，是這樣的像流水般的過去了，經過的痛苦，雖然是距離現在很遠了，但是那確都是不能泯滅的創痕。

『七年之後』我是不顧生命一般的讀書，沙發脚下，那張卡片上，寫了兩行慌草的字跡。

『唐少樵先生！

日前拜託之事，急欲與閣下相商，請急至××樓一晤是禱　李金貴』

馮振鐸有意無意的隨便把那張卡片放在棹子上，燃起了一隻紙烟，烟霧裡看見壁掛的一張匾額，那塊匾額是『國法無私』

夜九時半，馮檢察官接到了法院來的緊急電話，說是在二道河子發生了一件謀害慘殺案，馮振鐸是急於破除這些案件，所以很關心的親身到現場去調查慘案之經過。

黑的天，冷的風，檢察官到現場之後，遭害者已經是奄奄一息了，從那將斷了氣息的口中，說出了兇手是李金貴的黨羽，後來發現了死者的遺書，才知道犯是李金貴。

這該多們驚人的一個消息啊，馮檢察官的腦中，立刻浮現出來一個卡片的影子，這張卡片便是唐少樵遺忘在自己家中的。

遺書的最後兩行，是這樣的寫着

『彼等恐我日後暴露其秘密，及營構股唐少樵等賄賂吞贓之醜行』

馮振鐸對於這個驚人的案件，簡直是沒有更多的勇氣，繼續着再實施更多的調查，於是就宣佈明天開始審判，自己坐汽車回到家裡，時間是十一點三十分，祇有素蘭一個人在屋裡織着毛衣。

素蘭看見哥哥那種頹喪那種表情，在這樣皮漂沉的時候歸來，還是第一次呢。

『哥哥，你怎麼的了，為什麼氣色這們不好，又有什麼事發生了吧？』素蘭驚奇的，眼睛閃着同情的光輝，振鐸冷淡的說

『唔，又發生了一件案子』

一件訂婚的禮品，忽然又呈現在振鐸眼裏，素蘭很高興的，指着那件禮物說

未完

滿映最近傑作 富貴春夢（續）
〔暴露了金錢哲學 交織着人間笑話〕

第五幕演員表！

麗花……侯飛雁
玩浦克牌的女人……劉春榮
胖女人……牛鳳來
倚窗哭泣的女人……季燕芬
化裝的女人……孟虹
吸煙的女人……邱影俠
楊……張翔
某女人……李鶴
女僕……郭範
百萬使者……王宇培

一羣沉淪在脂粉地獄中的女人，天天過着賣笑的生涯。因為生的痛苦大家便毫不吝惜的玩弄着自己的青春，有的吸煙，有的玩牌，有的淚泣，有的化裝。

麗花是多數人裡的一個，因為自己的青春和美麗，很容易使一個男人屈服，又因為自己有感情和希望，也很容易屈服在一個男人的面前，麗花是屈服在楊姓男性魔力之下，用盡她所有的力量，脫出了脂粉地獄，向一個男人懷中去尋找光明，忍受着姊妹中間的嘲諷。

麗花終於走了。

出走之前，曾和楊抱頭大哭，當然嘍，這種轉念，不是窮光旦老楊所能阻止的。

麗花在另一家的妓館中樓了這位百萬使者的大頭客人，有了錢就有了自由，麗花錦衣榮返，計劃和楊素度理想的生活。

在楊的公寓中，遇到楊和一個陌生的女人睡在一起，欺騙與憤恨，同時塞滿了麗花的心，失意的往訪她的舊姊妹，買還了她們地自由和快樂，這使她們走向光明的途上去了。

麗花呢？一個人倒在淚渦中了。

（完）

哈爾濱道外南頭道街八六號

崇信新式簿記傳習所

招募康德六年度新生

商業講習科

1·宗旨　以養成商業專門人才為適應社會之需要，普及商業者入門之捷徑。現敵所受外縣街公署金融合作社農事合作社及一般商業會社之屬託造就此項人才以待採用

2·學科　1國民道德2日語3滿語4商業學5商品學6商業簿記7銀行簿記8工業簿記9官廳簿記10改帳常識11商業尺牘12公文程式13商業算術14珠算

3·入學資格　優級國民學校卒業者及有同等學力者均為合格。

4·修業期間　五個月（卯一個學期）（每日授課六小時）

5·報名手續　報名時交報名費一元並填寫入學志願書一份最近半身免冠像片二枚。

6·報名日期　由康德六年一月一日起至三月十日止。

7·開課日期　康德六年三月十一日

簿記傳習科

1·宗旨　以最短期間造就簿記之專門人才以促進社會經濟發展為宗旨。

2·學科　1·商業簿記2·銀行簿記3改革式商業簿記4官廳簿記5改帳法。

3·修業期間　二個月（下午五七時至七九時）（每月十日開課一班）

◎函授部　通信教授校每星期郵寄鉛印講義（隨時報名授課）

◎各科均有宿舍　各科備有詳細簡章函索（郵票二分）即寄

CHEMICAL WORKS OF CEDEON RICHTER Ltb. BUDAPEST.X.(HUNGARY)

「霍拉蒙皮膚膏」

霍拉蒙皮膚膏 能使皮膚鮮艷紅潤

含有潤滋皮膚原料

說明書函索即寄

滿洲國總代理處

吉民藥房　馬家溝國課街五十六號電話二一三六

第一古魯進藥舖　道裡中央大街一三三號電話三〇六四

哈爾濱汽車傳習所招生

目的　本傳習所為養成優秀汽車司機員以供社會之需求

新生募集　速成科男女兼收

年齡　十八歲以上三十五以下身體強健素無嗜好者

資格　小學畢業或有同等以上學力者

報名期　隨時報名均可入學

校址　哈爾濱西馬家溝南教堂街八二號

本所備有詳細簡章函索即寄（須附郵票二分）

新藥 吉福德祿 強壯劑 拒毒整腸

（價目）
五十粒　一瓶國幣一元六角
一百粒　一瓶國幣三元
二百粒　一瓶國幣五元八角
六百粒　一瓶國幣十六圓八角

總銷售處　本埠道外正陽五道街　太和堂

代售處　本埠道外正陽頭道街　協天西藥房
本埠道裏中央十二道街　班結維赤藥房

福祿洋行　哈爾濱總銷售處

民生部立案

哈爾濱私立中央學社

康德六年度 募集新生

一，學額　校新學制招一二年級各五十名兼各班插班生二十名

一，資格　投入本校須有國民優級學校畢業者或有同等學力為合格

一，報名　自即日起　一，開學　二月二十四日

一，設備　宿舍，食堂，運動場，

一，附則　投考者如有國民優級學校畢業証書者免試

社址　哈爾濱道裡中國三道街十一

男女兼收

（新生募集）育才打字簿記傳習所

注意

哈爾濱道裡外國七道街（霞曼街）十七號房

滿文打字科　普通班三十名　速成班二十名，均隨時報名入學　實習班十名

新式簿記科　速成班三十名每月十五日新班開課　函授班名額不限隨時入學通信教授

備有日滿文新式打字機多架編發新式簿記講義並為遠道求學便利計備有宿膳各科均有詳章函索即寄（須附郵票二分）

滿奴法克杜拉商店

前邊特洋行職員經營

道裡中央大街一三零號馬街拐角電話七七零七

買到一批便益貨　英國及其他各國製毛布布疋

應俱備　種類繁多　備妥大批男女西服及大氅

格列邊金專司量裁　自設工廠定做衣服担保適體如意

冬季男女大氅因存有大批現貨特別減低

做大氅用者　做西服用者　一

式樣最新　聘請專門裁縫技師

本店絕對言不二價

福義合機鋸工廠新建築樓房如上

本工廠自開設以來歷經多年早蒙各界所洞鑒矣茲為擴充營業振興實業起見除建設新式樓房機器外又添設各種機鋸並招聘高等技師所鋸各種材料無不精益求精對於建築各樣材料大小角材厚薄板片木箱箱料無不俱備批發零售價值從廉代割鋸口鋸薄路小非常迅速不但不虧材料而且信用素著定期不悞歡迎惠顧

地址哈爾濱道外南八站大同路一三七號　工廠電話二六〇四　總櫃電話六二一二番

預備投考的寶庫

百科常識問答合編續刊將出版矣

百科常識問答一書於客歲四月間脫稿刊發頗蒙識者所賞以致供不應求是以今春重行編纂內容益求充實如文官考試等常識尤為詳及學者備此一書勝於他書萬卷也恐未週知特此登報聲明并將該書細目列後

建國精神，國民道德，經學算術，代數幾何，三角，本國，歷史，世界歷史，本國地理，世界地理，物理化學，動物植物，礦物生理衛生，社會學，財政學，經濟學，法則學，基本學，教育分牘，日語商業等科目，

哈爾濱正陽五道街　大東書局發行　電話八九五七番

◀本外各大書局均有代售▶

公認 哈爾濱汽車學社

光陰迅速，年節又過，正是青年努力學業之時，本學社設立有年，教法良好，早已哄傳全滿，為應國家產業五年計劃，不惜重資，增添新設備，從新聘請專門教師，及修理技士，認眞懇切教導，以培植司機人材，造成報國養家之宗旨，有志青年，應即隨時報名求學也。

一，教法，自動車機構學，電氣學，操縱法，修理術，交通關係法規等，負責詳細教練，以考得司機免許證為止，設有未能成功，繼續講習，免收學費，僅收砥微油費。

一，設備，現有各種汽車四台，以備運轉練習，並有各種汽車零件，講習時指證參考

一，待遇，畢業後給予證書，並可代為推薦職業。

一，簡章，函索即寄（付回件郵票）

一，社址，哈爾濱市道外許公路一七號，電話二八二四番

失照聲明作廢

領名	坐落	地目	面積	四至		失照號碼	失照年月	丢失原因
張凱文	興源村康吉屯扣河溝	荒熟	七二九〇	東齊富有 西山分水	南小溝 北山分水	巡按使照荒字四〇三七	大同元年	匪亂遺失
張德忠	同	熟地	五	東河 西山頭	南荒 北本屯	巡按使照不詳	同	同

右記失照自登報日起滿三個月後如無聲請異議者不論落於何人之手均認無效特此聲明 穆稜縣長 袁慶澤

民生部立案

哈爾濱私立龍光學社 女子部招生廣告

一，本社特點……依新學制特別教育之件，規定二年修業制，授與日滿語文之高等學力，及實業等各科之普通知識，並女子應備之治家常識，以養成新國家之時代女性。

一，招收名額……一年級新生一百名。

一，報名日期……自三月一日起至各考試日止。

一，考試日期……三月五日及十日分兩次舉行。

一，考試科目……滿語，日滿，數學（筆試），各科常識（口試）。

一，修業科目……日語，滿語，數學，實業，歷史，地理，國民道德，體育，家事學等。

一，受課地址……與男子部分離，在道裡斜紋四道街七號本社女子部

一，本社設備……宿舍，食堂。

一，報名地址……本社女子部。

一，附則……簡章函索即寄，〔備須附郵票二分〕。

失照聲明作廢

領名	坐落	地目	面積	四至		失照號碼	失照年月	丢失原因
悅來公	河南村偏臉河	荒熟	二〇〇〇〇	東王福聚 西劉丹桂	南水溝 北王福聚	吉省部照二九七一五	民國十八年	因訟爭交縣遺失
裴繼成	同	熟地	二〇〇〇〇	東鄒樂福 西蔡立權	南劉端恩 北荒	不詳	同	同
裴繼成	同	同	七〇〇〇〇	東同 西同	南同 北同	不詳	同	同

右記失照自登報日起滿三個月時如無聲請異議者不論落於何人之手均認無效特此聲明 康德六年二月四日 穆稜縣長 袁慶澤

失照聲明作廢

領名	坐落	地目	面積	四至		失照號碼	失照年月	丢失原因
壽福	下城子朝陽川	荒熟	七〇〇〇	東張華榮 西山脫腰	南山下坡 北山上楞	不詳	大同元年	因失火焚燬
同	同	熟地	四九六〇	東本地 西山下坡	南山上楞 北山分水	不詳	同	同

右記失照自登報日起滿三個月後如無聲請異議者不論落於何人之手均認無效特此聲明 穆稜縣長 袁慶澤

失照聲明作廢

領名	坐落	地目	面積	四至		失照號碼	失照年月	丢失原因
王廷璧	于家園子	原領荒	二四九〇〇	王姓 徐姓	王姓 本地	不詳	民國十六年二月	匪亂搶失
王廷禮	路家崗段	原領熟	四〇三〇	本地 楊姓	官荒 藍姓	同	民國十七年二月初十	同
黃士元	八家戶段	原領荒	一三〇〇〇	張姓 李姓	本地 本地	同	大同元年七月間	埋爛丢失
黃士元	同	原領熟	七〇〇〇	本姓 徐姓	本地 官道	同	同	同
黃士元	同	浮多熟	六〇〇〇	張姓 李姓	長流河 本地	同	同	同
劉晏	同	浮多荒	八〇〇〇	官荒 吉姓	本地 汶水河	同	同	同
陸德山	同	原領熟	八〇〇〇	張姓 張姓	田姓 本地	同		保管不慎丢失
李洪福	林家園子	原領荒	一三五〇〇	劉姓 姜姓	劉姓 姜姓	同		不慎丢失
李殿才	八家戶段	原領荒	一八九〇〇	張姓 王姓	長流河 汶水河	同		被火焚失
張立寬	同	原領荒	一六二五〇	本姓 任姓	長流河 汶水河	同	大同元年七月	被匪搶失
張海	林家園子	原領荒	一〇〇五	曹姓 本地	汶水河 官道	同		不慎丢失
張海	同	原領熟	一二一七〇	本地 本地	汶水河 官道	同		同
張海	同	原領熟	二五〇〇	本地 崔姓	汶水河 官道	仝		同
張海	郭家園子	原領荒	一二〇〇〇	劉姓 劉姓	李姓 官荒	同		同
欒尚文	和字二屯	新放荒	四五〇〇〇	士信 大河	大河 沈姓	同	康德三年三月	搬家丢失

右記失照自登報日起滿三個月時如無聲請異議者不論落於何人之手均認無效特此聲明 鐵驪縣長 張德懋

創作與批評

一星光

莘野

爸爸終於在那秋天的一個夜裡和我們長別了。媽媽把嗓子都要哭啞，那時，我躲到了院裡，眼淚流到咽喉裡在打着旋渦，最可怕的是星光，像爸爸臨死時的眼睛，現在，還能想出爸爸的臉盤兒，但，不敢仰視星光！

那時可苦了媽媽，東挪，西借，給爸爸買了口四塊薄板湊成的棺材，幾個人把爸爸抬到棺材裡，拿兩根麻繩把棺材一捆，上頭穿了條扁担，就把棺材連爸爸一齊抬走，我和媽媽都穿着白孝衫子，週身只有眼皮是紅的。

隔不幾天，媽媽買了好幾刀燒紙，和幾墩金銀箔，我幫助媽媽把燒紙都打成了錢孔，把銀箔疊成了許多的元寶形，可是命箔疊的像貓耳朵一樣，足足地忙了半宿。

我和媽媽走老遠地才望見一座土堆，爸爸就埋在那裡，從那回我才認識了爸爸的坟，在向東是一片荒甸子，可離亂屍崗子不遠！媽媽給爸爸去燒七期的紙時，那條路我已走的很熟了。媽媽握着我的手說：『好孩子妳快快地長，長大了找一個好女婿，給妳爸爸買一塊新坟地……』那天媽媽臥在坟前哭的險些昏過去，我的眼淚潤濕了媽媽的肩頭，可是，以後媽媽就不常去了，就是去也教我在家裡看家。

眞苦，媽媽為了我們的生活，整天的給人家洗衣服，到夜裡還給人家做衣服，我有時也幫着她洗，或學着拿針，那時，爸爸已經死了二年，本來也想把我帶去，後來因為那家公館裡有個小少爺，媽々恐怕我傷了人家，担不起，所以，只好把我寄養在乾姨娘家，每月媽媽給他家捎五塊錢，可是，媽々也有時到乾姨娘家來看我，好像媽々的心掛在了我的身上。

是的！媽的心掛在了我的身上，每在夜裡我必要到院子裡閑走一陣，身上才覺着舒適，但，媽々是終於受着人家的支使，我現在却已經嫁人，以前的回憶雖然不值得紀念？滿天星光總像爸爸臨死時的眼睛，在瞪着還沒有出息的女兒！（完）

一九三九，一，十，半魂齋。

愛的犧牲

〔玫瑰〕

時間送來一個夏日的黃昏。

中央公園的牡丹芍藥花，都已經在吐艷放嬌，陣陣芬郁的清香，不時地送到人們的鼻中。

成羣結隊的遊人們，倒不去領略那花中的情趣，反而多數都聚在水榭裡和春明館外面，散置的茶座中，飲着汽水嗑着瓜子，談笑着頻々的指點着往來的遊人，還有許多浮頭浪子們，三三兩兩的跟在一群蜜斯們的後面，品頭論足，偶然邀得她們罵一聲缺德該死，反嘻嘻哈哈的受寵若驚，更要跟隨個不已。

各茶座中的燈光，都已亮了，但一些男女們，還兀自不停的飲着汽水，頭上映着燈光，其實一輪皎潔的明月，早已呈現在無際的天空，似這般的熱天氣，該去到那橋邊的欄杆上，去乘涼賞月，但伊們却都擠在熱燥燥的茶座中，不知是何用意？

志中因在家裡同太太討過氣後，所以剛吃過晚飯，便一賭氣出了門，跨上黃包車，一直跑到了中央公園。

進了園門，四週一望，覺得今晚遊人們非常的多，水榭裡，假山中，石洞裡，在在的都能聽到對對情人們的喁喁細語。繞了幾個圈子，反倒覺得自己孤單起來，所以不知不覺的信步蹓到公園後門的木橋上：仰望着皎皎的明月，映照着萬里長空，清澈如鏡，不禁吁了一口長氣，覺得全身似去了一幅桎梏般的爽快。遠望着那巍峨高聳的宮殿，過去的舊時京華，如陰影般的漂渺了。

忽覺得身後面有人叫道：

『陳先生！好自在啊！為甚麽獨自在橋邊？是賞月嗎？抑且是約會着誰在這裡相見呢！』他轉過身來一看，原

戀歌

呈HS姑娘 〔以詩代柬〕

相信，這沒有些許底隱私，也不是說憫了底腔調該眞赤底祈禱聖母瑪利，

『快洗去這一無力底幻夢，有力底相思；化作一對水上鴛鴦人間並蒂蓮子。』

×　×　×

五月底紅榴，三更底鵑啼，姑娘！聰明底姑娘！客居底一顆心？——『那星輝月野晚寺鐘聲送人冥想着故鄉，更是——妳。』

×　×　×

說到我倆底羅蔓絲——像鳧鳧底輕煙在冉冉上昇，青春底情火是熊熊燃燒；像薄薄底雲絮在漫漫浮遊，落紅道上邁着流散步子。

×　×　×

暮秋我暫短匆急底歸回鄉里，啊！妳竟因為二嫂作伴而添多機會，燈前，窗下，藉着研討課藝，我們傾訴了多少平生私語，幾日中緊湊底心弦，越覺得現在底天涯，咫尺！

×　×　×

今冬[illegible]卒業，前途幸福不要被困窘蝕去，來吧！幽穆底極樂村——都期待着呢！

×　×　×

灰燼裡底紅火化爐冷，殘了底手握着枯乾筆枝，虔祝妳于枯索季節多得些安慰！

×　×　×

臨了，再申柬一句：『我不是吟髦詩人，不從主也祈求上帝；』但，記述着一縷誠摯戀懷，于是急得將消息傳寄。

〔雪花裡鐵川上〕

新的樹立（續）

鐵川

來P中學高二年級的女生黃愛麗，原是一向被自己所愛慕的，不期竟在橋邊相遇，這眞是天逢時巧，不禁高興得忙迎上幾步笑着道：

『噢！蜜斯黃啊！為甚麽妳倒有這樣閒暇獨自來逛公園呢！』

『不，我原是同家兄來的，後來他遇見了他的愛人，到水來今雨軒去了呢！』

我不耐在那種熱鬧地方坐着，所以別了他們，順步來橋邊蹓々，想不到竟遇見了先生，這眞是巧極了？你看今夜的月色多麽好啊！陳先生！橋頭賞月，的確是來得雅趣』！

『晚飯後，無聊得很，順路來到這裡，隨便站站，談不到甚麽賞月，更談不到與誰有約會，像我們正是不約而會呢！』志中說完了倒覺得不好意思起來了。

愛麗也覺得這話未免太露骨了，遂忙以別的話來掩飾道

『陳先生！也常到公園來玩嗎？』

『不，我很少來。不過今晚……』志中不肯將自己同太太討氣底話說了出來，所以躊躇了一會遂又接下去說道。

以年頭分野 邁上新途徑

B詩：現在的詩人已轉變了「風」「花」「雪」「月」的觀念，這固然是很好的現象，然而看一看今日所謂的滿洲詩壇，是寂寞荒凉到了怎樣地步？甚至於月不一覩；我以為詩雖小道，但啓人智慧的功用，像有靈感有生命的詩，也是我們新樹立途徑上應走的道路。

C眞實的作者：文藝產品，要由作者生出能挖苦自己滲淡人生經驗的眞實作者，更是我們比其他所需要的文藝是當然在新的樹立上不可忽視而極端期待的。

D創作的趨向：去年「農村固然值得描寫」曼娣君曾以此文發表在國際協報上，他說的，至於都市的形形色色人羣，又何嘗不可寫？也許都市的問題被別人寫盡了，可是我們又不敢相信，我以為隨時隨地都藏着寫作資料，若說寫作沒材料，除非人類減絕那天，囂俄說得好『要在平常的事實中，去找材料，很容易使你獲到滿足』。何況文藝是幅射線的表現？無論是那一階級，只要表現得眞實，便是好作品，紅樓夢有紅樓夢的價值，左拉作品有左拉的環境背影，如果為了應付新鮮，硬叫居都市的人，去寫農村未免有削足就履之苦』，……都是我們寫作的對象。『！在鄉村裡溜躂一趟，也自命非凡的寫着農村，如「土老大」，挽著稱管低着頭拔草……」！這正如幾年蔣光慈蹈在小樓裡寫貴族文學作品一樣可笑。」這也很足作我們一個新的參考，歸結說起來，我們幼稚文壇的今日，是需要樹立有自覺作用而可感動一般人也自覺起來的文藝，至於徒以虛求模仿！易卜生，蕭伯納，孟代，莫泊生的文學作者，也許不是我們現在的需要！

鐵川一月於村居爐旁

外治內病 消積靈

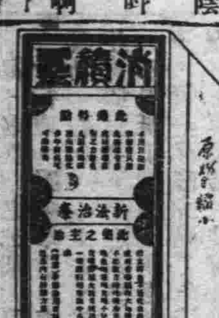

不用針灸服藥刀割之苦，消除之法，凡此藥在京津男婦老幼，瘕積聚，以及婦女經閉月不通，腹中痞塊，多胎逆產，由毛孔直入，速將此藥貼在患處，由大小便化下，所以效驗如神

●可，定價，大劑國幣八角，小劑國幣四元，外埠函購郵費二角並說明書備索

天津第四期考取第一名醫士李子久發明

哈爾濱獨家經售處道外桃花巷街闊氏藥房樓上

趙氏 肺癆病吐血急效藥到了

▲趙氏肺病咳嗽藥主治▼

此藥專治青年肺癆咳嗽三期以內大口吐血痰中帶血鼻血肺癆肺管炎肋膜炎骨蒸面黃以及老幼四季咳嗽痰喘春秋犯病屢服普通醫藥經年不能除根者速購此藥輕者一二料重者三四料准可去根永不再犯詳細說明書在本街代理店奉送總行奉天大西關月窗胡同精業堂

◉濱江總代理道外〔協天西藥房〕天育堂　道裏〔仁壽藥房〕永慶堂

◉道外正陽街永德堂　▲北頭道街春和堂　▲桃花巷震興源

補腎健腦良藥減價

育腎寶

主治：先天不足．後天虧損．腎經衰弱．夢遺滑精．性慾減退．腦神經衰弱．健忘失眠．腎囊濕涼．等症

定價每盒裝八十四粒國幣一元二角兩盒每二打十三元外埠函購不加郵費藥欵用郵局小匯票匯到照寄不誤

總發行哈爾濱道外十五道街金勃先藥房

大連華泰藥房，大連德記全棧，華泰奉天大成藥房，奉天林五天金城藥房，奉天日站恆濟堂，營口洪春堂，吉林五洲藥房，江省德泰盛，新京中興鳳城東益增遠，安東東益增遠，熱河至富興堂，平泉永義堂，凌源萬育盛，請將欵由郵局小匯票購買，不誤

哈爾濱總發行道外十五道街金勃先藥房敬

天光明攝影社〔道裡中國九道街〕

急用的照像當時取成績與慢一樣

照像招生暨天親切指導三個月學成

謀生不怕無機會

首善醫院 院址南崗龍江街 電話七六〇五番

新設備列下

（一）携帶型愛克思光線機能到病人家中照像透視

（二）晚間尿道科（六點至七點）專治淋病及膀胱諸病

市署立案 哈爾濱簿記傳習所〔哈市唯一並無分所〕道外中七道街路西

〔前稱哈爾濱簿記學校〕

續招第四十八期男女新生 ▲三月一日開課▼

本所創設四年，每月添招新生一期，凡本外埠各大商店公司銀行等，確實的三百餘家，及服務人員學生等多來學習，畢業者達千餘人△本所宗旨，學務使一大小事業改換新帳，主義及賦閒者可要一宗職業，務切均本實存，不敢以虛偽欺人，並的，僱招收學生，認眞任人，有志自學，習者宣，請先行詢明，或來所試聽，再行入學，切望勿自誤

速成班（每月一日添招新生）兩月畢業午後七時至九時每月學費五元 雜費一元 先期報名再不補班

（附註）本所第四十二期畢業男生李渭州女生干婉芳推薦五常縣合作社及四十三期田祥樂介紹德源米廠邸鳳紀介紹興茂銀行並受熱河省農事合作社之委託採用會計三十名故十月特添招「課事班」約三月十日畢業即行推薦凡以前畢業無事者即可來所附交履歷書合格時一同推薦 並恐有誤函投學者故成立以來永未添招函授班 望來函請求者諸希鑒諒

校址哈爾濱道外正陽四道街口拐角樓上

市署立案 健生簿記學塾 招生廣告

本學塾自開課以來畢業各生四百餘名無不成績優秀均有改換新式帳之能力哈埠巨商無不畢業於本塾

現續招 第廿一班新生以及實習班〔普通班每月學費五元〕

免費函授班 三月十五日同時開課男女兼收年齡不限時間午後六時至八時

介紹職業 畢業成績優秀者推薦職業

本埠巨商 本華金店曾在他學畢業後又來敝塾補習望學簿記者注意

本塾主任曾任本埠巨商義增信全體簿記教師如本埠懋昌仁油坊東和油坊同大棧業均經敝塾改換新式帳簿有願改換者可來面談

哈爾濱金城銀行抵押品變賣廣告

一物品名稱 汽油作業燈

一數量 拾架

一物品商標 ▼

上列物品擬廉價出售如有願購者請即駕臨敝行面洽可也

道裡中央大街五八號 金城銀行 啟

達源堂診療所

漢醫 安文源 達川

專門內科 隨時應診

地址道裡中國八道街路南三十八號

雙順成皮鞋店

工精料實價格低廉

道裡中國十二道街路北九號

（……函索即寄）

德國醫學博士 莊結爾萬

道裡外國三道街六十三號

專治淋病皮膚花柳虛弱內科

接診時間 八時至十一 後午四時至七時

長期收買滿洲國新舊郵票

廉價出售各國古今郵票。經售一切集郵附屬用品。歡迎交換各種郵票。本外埠函索收價目錄。或有所詢問。隨意參觀郵票。空函不覆。請附郵四分。本社特製精美郵票插。豐滿洲國郵票冊。（附漢文說明）特價出售。如承批發。價格尤廉。營業時間午前九時至一時 午後三時至七時星期休息 社址哈爾濱道裡斜紋街（大同廣場前）七十一號 良友郵票社謹啓

利華商場 賤來賤賣

男女袷大衣 西服 備齊

式樣流行 價格便宜

哈爾濱道裡石頭道街 電話七七四八

萬國汽車火犁專門傳習所 十五年紀念招生

一宗旨，本所以造就汽車火犁專門技術人才為宗旨自一九二四年成立以來畢業生四千餘名。二設備，備有汽車及內外機械各部零件，以便實驗每星期日並實習裝卸。三科目，學汽車駕駛修理及交通取締法規。內燃機。關於柴油機煤油機輕油機等。四卒業期限，三個月卒業後由入恒信工廠實習修理三個月。五開課期間，本月二十四日但有特殊情形者得隨時入學毋失良機。六所址道裡中央大街南頭萬國儲蓄會斜對面文三歷街二十號

招生 協和自動車傳習所

哈爾濱南崗郵政街四十三號

一．目的 本傳習所為養成優秀之專門司機人材以供社會之需要為目的

一．教師 前曾充任哈爾濱公認汽車學社教授多年解釋清晰精通滿語之日本人小峰卓

一．班次 本科，研究科

一．課程 汽車機構學電氣學交通取締法規修理學運轉術等

一．資格 年齡十八歲以上並高級小學卒業者

一．學費 低廉

一．設備 設備完善實驗品豐富並備新式汽車兩台供學生練習運轉

一．獎勵 每週考試一次成績優良者發給免費演車券以資鼓勵

本所備有詳細簡章函索即寄（附郵票二分）

歷蒙各界美慕稱美之本號的

涮羊肉 什錦火鍋 現已齊備

既小酌便吃喜壽宴會菜蔬豐富價目低廉敬希光顧諸君惠興乎來本號不勝歡迎之至矣

永安號飯館 道裏新城大街一四一號 電話五六七三番

[illegible]印書局營業摘要

六年度曆書上月份牌 批發零售

[illegible]及化學數學汽車學參考書

高雅秀麗的名刺及賀年片仍沿例年末大減價

各種[illegible]及最流行的楷體鉛字 外埠函訂發還從速

印製新式各界用的簿記還備有供參考各的式簿記書

經滿洲電業會社 哈爾濱支店指定

包按電燈 並修理電燈

東茂電氣商行 道裡十一道街七號 電話三八四零

偕樂地球場開幕

地址：道裡中央大街一四七號地下室

營業項目 高爾夫球 高級台球 備有 休息室 吃茶間

本場優點：空氣新鮮 光線充足 招待殷勤 設備完善 溫度適宜 整備清潔

附帶經營 高山飯店 地點·球場對過 供應各種冷食西洋大菜

德國醫學博士 衛德美 現已返哈照常接診

專門內外科婦人科小兒科花柳科皮膚科產科接診時間每日上午九點至一點午後接診每禮拜一禮拜三禮拜五五點至七點 精通滿語

新遷道裏十一道街三十三號二樓第四戶 電話七二二三九

謀生的好機會

敝館照像滿洲設傳習學費低廉又遷居新式樓房兩大部分設備異常費用材料研究一切供着各種課程可專指導詳細照練習寫眞講義適用新奇王道業士地注重照像美術遇進退宜揭男女藝師分班教授畢業期間何等迅速普通兩月一成一致月畢業學員各有宿舍技能確保達到目的兄弟姊妹快來學習

哈爾濱道裡三美照像館傳習所招生廣告 欵章簡函索即寄

楊紫融醫院

設置 愛各斯光赤外線 淋病電療機

診治 內科婦人科小兒科 眼耳鼻喉科 外科花柳科皮膚科

住院隨意

時間早九點至晚七點

哈爾濱桃花巷路南 電話八四四〇

我之社會教育觀（續）

民生部立案 哈爾濱私立龍光學社社長王雁秋

爲了補償中年喪子的遺憾，所以才發生了辦教育的動機，拿愛自己兒子的熱情，來愛一般兒童，以教育自己子女的精神，教育一般人的子女，這就是我踏入教育領域的惟一原因。

雖然，限於精力，限於財力，更限於時間和其他等等，一時沒有把『龍光』辦到至善至美的境地，但以自己的力量來說，『龍光』終究一天天地向上發展，尤其是各期卒業學生，或是投考學校，或是到社會裡去作事，都能一向順利，個人自然更覺得榮幸。但這又決非個人一己之力所能促成，其原因大略有二

一，各學者因深體『龍光』誕生之匪易，在校時不敢惕時玩歲。二，諸同仁訓教頗能盡心從事。至於今後之訓教方針，則擬定如下：

甲，絕對拒絕不良學生之入學—『龍光』雖係以救濟失學兒童，爲其最初宗旨，但對品行不良之學生，絕對不肯收容，於入學試驗時，除對其資質學力，體格，慎審考察外，對其言語，態度，及其他等等，過去在優級小學時之操行分數，尤爲注意，此在入校願書上，其母校校長之說明，即可證明。良以學生資質低能，入學之後，尚可特別注意教授，使其進步，若品行不良，則雖加嚴重之訓育，亦每因人數過多之故，不易改造，且不良學生，尤足玷污校風，使其他同學，起而效尤，爲容納一人，而影響全體，吾校不敢取也。

乙，入學後之教學，教師不徒以個人講出爲滿足，講解各科後，更須切實提問，俾使學生全部瞭解，以免低能兒童之忽略。

丙，與學生家長取聯絡方式—學生對於師長固皆信仰無異，然師長對於學生之個性及其環境如何，往往不能以言語詢問考察而得知之，以故本校採取與家長聯絡之方式，令各該家長，將其家庭狀況，學生所長所短，詳知校方。校方訓育人員，如遇學生犯過，或爲學不力時，即可依據該生之家境狀況，分別予以訓誨，例如貧家兒童，可以家貧求學，至爲不易，父母期待如何深切之意喻之，對富家子弟，則喻以富人子弟家境良好，應各努力以不負所處境遇之恩惠，並爲說明富家子弟不求學之害處，並富貴並非永久之賦稟，苟無才德以居，極易破滅等理，務求學生徹底覺悟，改過向新而後已。（未完）

◎……春日兒玉公園中快活之學童

教育小論壇

如何補救失學青年

本年春季，各中等學校招生，無一不感人滿爲患也。名額有限，學子無窮。榜示揭佈之後。失意而返，尋街痛苦者，所在而有，比比皆是。丁此人文蔚起，國家銳意興學之際。各大都會，有此現象。不獨各學子本身，咸受痛苦。亦國家之憾，社會之羞也。蔚成材具，則將來我國家，偉大艱鉅，必須負荷之仔肩，將由何人承當，誰氏主辦聊？明乎此，則今此青年失學之現象，實一至堪隱憂，不容緘默之社會問題。而必須設法解決，用善厥後者也。解決方策，原甚簡易。除傾注全力，組設斯類學校，並推廣學額，盡力收容外，政府不靡國帑，社會易受實惠。足以補償此等缺憾。使一般莘莘學子，得入庠序，渥受甄陶者。實以盡力提倡，私人創設學校，收容佔多失學青年，爲惟一無二之最上方策。而亟應倡率，不容延宕者也。

提倡私校，優予表彰，使校按照國家教育宗旨，奉頒佈文教法令。矩行規步，循守弗渝。政府文教當局，立於指導監督之地位。則不靡國庫資金，而百年大計，因以實施，不須官公吏動工操勞，而教育政策，因以展佈。且因地制宜，因時誘掖。興學者，皆地方名望商紳。負笈者，盡父老桑梓子弟。則利害相關，家世互稔。得失易曉，動定咸宜。自足收事半功倍之偉績，成樹德育才之助功。較之，官公之學校，主持其事者，皆陌生客路之人者。尤非誠意相孚，深相款洽。無捍隔不入之嫌，無人地失宜之憾。而計畫易施，厥謀益著矣。豈非一美備無倫之方策，而亟應期措辦也歟？（未完）

讀書貴先敦品論

學童作品 蘭檢山

品行者建業之先基，學識者才識之利器，故君子立身行道，雖賴學業以濟其用，尤必須品行，以竟其功。語云：『士先性行，而後學問』，誠吾儕學生之明鏡也。品之不修，雖才高八斗，學富五車，亦不過紙上空談，非應世之急務也。雖然，莘莘學子，恒以浮薄少年，紈袴子弟，等等不良稱謂，見譏於忠厚長者。其何故哉？良以血氣方剛，輕浮喜事。有學無品，適誤其才，故必砥礪品行，涵養於無形，陶冶於隱微。而非唪唔記誦，徒尚形式而已也。因品行優美，雖無實學，可成事業。而拙樸成風，守正不阿，亦可敦教化，勸薄俗也，讀書先修品，其偶然事哉。故見師長則誠敬，待同學則靄然。取善爲法，以劣爲戒，守古人嘉言懿行，以爲守身向善之具。實汲汲自勉，而不應疎惰者也，吾儕當知所勉矣。

學校生活漫描〔續〕

雲影

『不嗎！人家沒睡夠嗎？』，芬並不因爲小玲說的話，而起床。總是皺着眉頭，咧着嘴，咬着牙。但是眼睛還沒有睜開，兩隻脚一蹬，被子落地一半，覆在頭和身子上一半。腿，和兩隻脚，却都裸露在外邊。轉過身去，呼呼的又睡着了。玲看她總是貪睡，叫她並沒有效，於是氣得揭開芬的被子，在芬的脅下咯吱起來，芬剛剛在做着甜密的夢，被玲這一鬧，「吱！」的一聲跳起來，拉住玲不放手。

「妳怎的死小玲清早晨便不叫人家安靜的舒服一會，真別扭！」芬說着在玲的身上，拍拍的打了兩下。

『不知好壞？人家好心叫妳，還打人，好吧，小姐妳安靜的睡吧！等會讓老師來揭妳的被窩，看誰好看？可是啊，到那時可別恨我不叫你？我的芬小姐！』玲氣的說過，轉身走去，赶快穿着衣服。

『啊，是呀，我的小玲不生氣啦，算我不對，還不行嗎？好；我就起來。』

『哈哈！妳倆又在鬧這套把戲。真好玩死啦！懶蛋！快穿吧？』這是小雲的聲音。芬和玲正在迅速的穿衣，忽然這聲音，又打破了這和樂的空氣。（未完）

模範成功人物之十五

‖仲舒潛心向學‖

有志爲學之人，必須潛心勿二，始終如一，不爲外物所移，不爲世俗所擾，以堅定不拔之精神，貫澈素志，艱險弗渝，然後方可精心研討，抵於有成，否則，此心外騖，身受誘惑，則心志既不堅定，精神易受紛擾，不獨學業難成，抑且心神易敝。所謂：『一心不可二用，方圓難於並繪者，』即此理也。

漢代大儒，董仲舒先生，少年讀書，立志堅定。研讀經史於書齋之中，寒暑無間，飢飽不計。潛心向學，凡三年之久，足不履巷，目不窺園，因之，學業精進，經史貫通，蔚成一代大儒，爲後世所稱道。其後，躬訪優生，補充經傳。訂正僞誤，垂訓後世，漢代儒術之精進，實以仲舒之力爲多焉。

以董氏之事而言，使其少年爲學之日，如無立志不移，勤苦弗惰之精神，不但光陰廢棄，學業難成。亦且寂寞無聞，腐同草木也久矣。惟以一念堅定不拔之意志，經險阻而弗移，遇困難而不殆，故得卒抵於成，蔚爲大儒，且垂名後世，流芳千古，使後世之人，低首嘆拜，馨心忻禱，至於今日，猶蓬勃偉大，凜凜然有生氣，其爲人之賢達堪欽，懿行足式實可爲天下後世法，而值得鑄像頂禮，焚香泥首，奉爲千秋百代後之嘉型典範也矣。吾儕有志於學者，盍自勉乎？

患淋濁者之福音

身有五淋二濁之患則下體紅腫小便刺痛急而不治危險殊甚法國彌地藥廠有鑒於此特採精粹華料應用科學方法製成山得爾彌地藥丸對於淋濁之症不論輕重急慢均能於最短期內消腫除痛收濁止淋通之效又可保證斷根永不復發淋濁患者之福音也

服法 初服每小時一丸服兩日後不患以後五天每天服四丸

全滿各地中西藥房均有出售

請認明每丸上印有(MIDY)爲記

山得爾彌地

萬特藥片！

止痛神藥・凡患・牙痛・頭痛・感冒・神經痛・筋骨痛・及婦女月經痛疼・等症請服萬特藥片立止一切痛疼

本埠各藥房均有代售

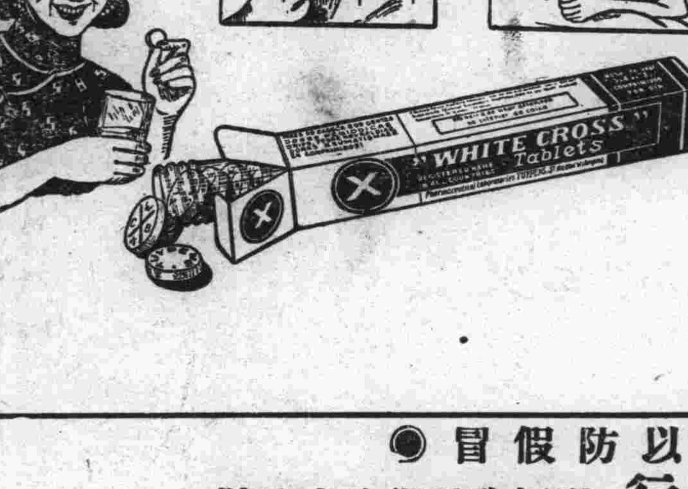

◉請詳細辨認以防假冒◉

全滿總代理處 **世昌洋行** 道裡砲隊街八十八號

（包辦酒席）**宴賓樓飯店**（隨意便酌）

道裡石頭道街電話 六二四九 二二七二

民生部立案 哈爾濱

松島學院

招收：一二年級生各五十名 中等學力檢定班生三十名

校址：哈爾濱道外南十一道街

二月十五日開學

簡章附郵票二分函索即寄

道裏猶太醫院新按設

愛克斯光撮影機

是歐洲一九三八年最新發明的

撮照內科及骨節各症病像收費低廉

每星期一，三，五日照自晚六時至七時止

主任醫師 波立海爾恩啓

百靈止咳丸

▲百靈止咳丸注意各症列下

此藥專治 乾咳不止 肺炎頑痰 口干喉癢 老年小兒 肺炎各症 收歛肺膜 平氣理肺 帶血或 男婦老幼 之良藥也 均宜

勞傷痰喘 深夜嗆咳 肺虛火盛 及肺膜炎 諸般肺病 功效 平均呼吸 止咳鐘嗽 吐血以後 宜善[illegible]

痰中帶血 日久咳癆 夜咳不寐 氣管枝炎 肺痿肺咳 化痰止液 稀少除痰 強肺等症 肺虛 愈肺病衆

咳嗽吐血 哮喘無痰 氣逆聲啞 肺加達兒 肺儲水症 平喘定吼 清潤肺弱 如患久咳 此藥調治 止咳最速

每袋一元半打五元

各處均有代售不知直購可也

總批發處奉天鐘樓北關東大藥房

血毒淋病 **尅毒丸**

凡患梅毒淋病。直接傳染。間接傳染。各種梅毒。五淋白濁。一切下疳。小便赤腫。袖口疳瘡。魚口便毒。橫痃血疝。升天落後。梅痘梅疹。梅毒入骨。梅毒串身。花柳結毒。餘毒後犯。咽喉暗啞。血質不清。以及紅白淋病。風淋。火淋。寒淋。尿道癢痛。小水短赤。急性淋病。慢性淋病。或腎虛作淋。及傳變單雙睪丸炎症。衆類有血毒等症。無論新久。購服此藥。卽尅淨毒質。而清血液。專滅梅毒菌。與淋毒菌之藥品也。患者買而服之二袋解除之。每袋定價國幣一圓半。打五圓。函購不索郵費

總發行 奉天鐘樓北 關東大藥房

東省實業株式會社

對於中下商工家**貸款**

希借用者勿須介紹人親自前往道裡地段街

東洋拓殖株式會社 哈爾濱支店內接洽可也

家庭醫學

肺病雖說是難病 治療得宜亦可無憂

肺結核病，是蔓延極廣死率極高的危病，實具有摧殘人類的大魔力，西人所謂「死神的王」，此言並非誇張，結核病是毒害如此可怕的，所以無論甚麼國家，莫不講求對此的防衞方法，且擬出鉅費作種々的設施，可是結核病的勢力，有和防衞反比而增進的趨勢。爲甚麼有此反對現象呢，個間當有種々的原因，然以世人對於結核治療的根本要諦，缺乏徹底認識，此乃根本的原因吧。

結核治療上，於其決定方針以前，儘先要着想的是此病具有自然治癒性質一事，實際上多數的人不知不覺中染患此病，不治不覺中自然癒好，此乃屍体解剖統計所證明，據稱每百人中有九十人，於其生前感染結核病而在肺內遺有小病竈的痕跡。如此不需特別的藥療而自然癒好的，醫學上叫作自然治癒的，最近專門醫界提倡盛行中的

自然療法

就是以此自然治癒力的增強爲目標的新療法。那麼結核的自然自癒怎麼起呢原來人体具有害物質自動防禦的作用，就中最重要的是体內的抗菌物質，其性能溶殺侵入体內的病菌解消病菌放出的毒素。此外又有白血球的吞菌作用相輔奏効，摧挫結核病的勢力，在病患部分則生成健全的細胞，包圍病菌使之無再活動的餘地，病情由此轉向治癒之途。如上所述自然療法中最堪推奬的榮養，安靜，日光浴等方法，究竟以此自然治癒力的增強，体內抗菌性物質的增加爲目的，今日爲了達成這個目的，有『若素』的服用法

盛行於世

『若素』的特長，不但能使腸胃本來的消化吸收機能旺盛，且含有直接摧挫結核菌勢力的種々成分。即多種的活性酵素，維他命碣基酸等榮養素，相輔奏効而有挽救衰弱細胞，增殖白血球，增强抵抗力的功効，又『若素』所含有的理帕宰，帮助白血球的吞菌作用，肝糖素加强肝臟的解毒作用，所以人如服用『若素』則腸胃得以强固，榮養充實，自然治癒力得以增强，結核菌勢力逐日減退，病症早日復元，那乃當然的結果。

理帕宰治療結核的効果

結核患者的血液，取來施以醫學上的實驗，便知道他的起病倘在最新時期，並且血中理帕宰成分殊多，顯然易見。反之，愈起末期或經過不佳，則此項成分愈減少，查理帕宰的增減和脂肪的代謝，對於病症有密切關係，所以如能設法補充此理帕宰成分，便能使体內提增免疫性，加强對於結核病的抵抗力，黑非菌劑—『若素』因含理帕宰頗爲豐富，所以如服用此劑，血液內的理帕宰自然增多，使結核病從速治癒。

小心…小兒結核 具有這樣徵象

結核死亡者，如按年齡分別，則男子自二十歲至二十四歲者，女子自十五歲至二十歲者，均占多數，如由發病經路論，則於二三歲的**幼小**兒期所感染的潛伏結核長後復發而致死的約八〇%至其感染比率，生後六個月約占百分之二至十八人，未滿一年的是百分之三至十五六人結核病如何喜染幼小兒，可知一斑。那麼母親們要想育成健全的孩子，先對結核非用醫師般的周到心情，來努力豫防不可。尤其是對下開的容態或徵象，始終加以綿密的注意，及早講求適當的調理，乃爲豫防第一要件。

一、腸胃柔弱易患傷風

二、血虧身瘦發育不良而無精神

三、每日午後定有微熱，身酸無力

四、對於食品頗有偏食癖

五、朝晚咳嗽頻作

六、寢後未幾，或至醒前作盜汗

七、頸腸或腋下生成疙瘩壓而浮動把不住此外小孩的**病後**尤其是傷風腸胃病、痳疹、百日咳之後因爲榮養衰退、抵抗力減弱、往々給結核菌活動的機會、所以對此的注意、尤不可粗略。至於結核病的豫防法、須先講求榮養的充實、腸胃的强固在此意味、『若素』的服用法、可說是最簡便最有効的方法。因爲『若素』乃具有挽救身体諸器管衰弱功効的生物藥、所以如給之病弱孩服用、則腸胃活動日就健全、食慾增進、榮養充實、肌膚紅潤。『若素』此外含有黎精爺斯奇精等**發育**促進因素、所以能促進小孩的發育造成結核菌不能浸染的健全体質。

小瓶五角、三百片裝（約一個月份）一元六角一千片裝、五元另有粉末『若素』（約月一份一元六角、總發行所日本東京市芝公園十一號地『榮養與育兒之會』（振替口座東京一七〇〇番）本地著名藥房亦皆售出。

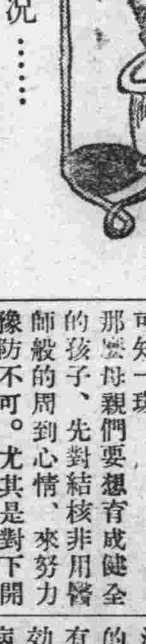

咯血後的佳況…… 肺癆竟告痊癒

天津 李淑貞

淑貞自去年八月，即覺身体不爽，據醫師診斷，指爲肺尖加答兒，服用種々藥品，迄無効果。三日間即需藥費若干圓，不但沒有効果，且咳嗽日劇，熱度日高，至九月底，大口吐血，四日之間，竟有十次之多，驚駭之下，自以爲沉痾至此，殆不可治，不憂心如焚，萬念俱灰。不料於第五日，咯血停止，喜出望外，在此驚疑未定之際，購來『若素』依法服用，……起初[illegible]効果、爾後則体感順調，向來大便三天一次，至今則每晨登廁一回很覺舒暢。飲食香甜，一日三餐／未到飯時，即感饑餓。邇來，熱度退淨一如常人。咳嗽亦癒，血痰咯血之症，早經滅絕矣，精神發旺，面色大佳，較之以前，大有天淵之別。向者因居斗室，今者復得眺望，大空遨遊原野，日往先生家施行鈣注射，先生家中向有同病者四五人其中惟有淑貞因服『若素』而得提早痊癒云々（後略）

照像傳習所招生

今者本春華照像專門所請有照像男女教師經驗宏富教授親切兩個月畢業保將照像技術學成校內備有女宿舍清潔寬廣有志者盍興乎來詳細簡章函索（須附郵票二分）即寄，隨到隨學

◎注意::本所於本年二月十一日遷至道外北大六道街慈光電影院南隔壁九號

春華照像館謹啓